

Starosta Płocki

2011-02-22

Płock, dnia ..18..02.2011r

ABII.7351 – 114/11

(nr rejestru organu wydającego decyzję)

IR.GP.6740.5.2011

liczba załączników

podpis

DECYZJA nr136..... / 11

Na podstawie art. 28, art. 33 ust. 1, art. 34 ust. 4, art. 36 i art. 71 ustawy z dnia 7 lipca 1994r - *Prawo budowlane* (Dz. U. Nr 243 poz. 1623 z 2010r) oraz na podstawie art. 104 ustawy z dnia 14 czerwca 1960r - *Kodeks postępowania administracyjnego* (Dz. U. z 2000r Nr 98, poz. 1071 z późn. zm.) po rozpatrzeniu wniosku Inwestora z dnia: **10.02.2011r**

zatwierdzam projekt budowlany i udzielam pozwolenia

dla

GMINY STARA BIAŁA

ul. Jana Kazimierza 1, 09-411 Biała

na budowę sieci wodociągowej (kategoria obiektu XXVI) o parametrach technicznych określonych w projekcie budowlanym opracowanym w czerwcu 2009r, stanowiącym integralną część niniejszej decyzji, na działkach nr ewid. 64/68, 64/73, 65/46, 64/53, 65/40 położonych w miejscowości Maszewo Duże gm. Stara Biała, powiat płocki, woj. mazowieckie;

autorstwa:

Elżbieta Bogucka - uprawnienia budowlane nr ew. 188/95 w specjalności instalacyjno-inżynieryjnej, członek Mazowieckiej Okręgowej Izby Inżynierów Budownictwa nr ew. MAZ/IS/1143/02

Sprawdzający: Jolanta Cedro - uprawnienia budowlane nr ew. 39/89 w specjalności instalacyjno-inżynieryjnej, członek Mazowieckiej Okręgowej Izby Inżynierów Budownictwa nr ew. MAZ/IS/6519/01

(nazwa i rodzaj oraz adres całego zamierzenia budowlanego, rodzaj/-e obiektu/-ów bądź robót budowlanych, kategoria/-e obiektu/-ów, imię i nazwisko autora projektu oraz specjalność, zakres i numer jego uprawnień budowlanych oraz informacja o wpisie na listę członków właściwej izby samorządu zawodowego)

z zachowaniem następujących warunków zgodnie z treścią art. 36 ust. 1 oraz art. 42 ust. 2 i 3 ustawy – Prawo budowlane:

- 1) Szczególne warunki zabezpieczenia terenu budowy i prowadzenia robót budowlanych:
 - 1.1. Budowa winna być prowadzona zgodnie z obowiązującymi przepisami, w sposób nie zagrażający bezpieczeństwu ludzi i mienia oraz zgodnie z zatwierdzoną dokumentacją techniczną i projektem zagospodarowania.
 - 1.2. Zastosować się do zaleceń wszystkich instytucji opiniujących i uzgadniających m.in.
 - Starosty Płockiego – opinia nr ODGK-III-7442/440/2009r z dnia 20.05.2009r
 - Mazowieckiej Spółki Gazownictwa Sp. z o. o. w Warszawie Oddział Zakład Gazowniczy Ciechanów Rejon Dystrybucji Gazu Płock – uzgodnienie z dnia 08.06.20-09 nr 145/2009
 - Petrotel – uzgodnienie z dnia 05.06.2009r
 - 1.3. Zabezpieczyć przed możliwością zniszczenia znajdującą się na terenach roślinność oraz wszelkie instalacje i urządzenia. Kolizje z istniejącym uzbrojeniem terenu obciążają Inwestora.
 - 1.4. Skutki prawne i administracyjne wynikające z wejścia w teren dla prowadzenia robót obciążają Inwestora.
 - 1.5. Za zgodność zastosowanych w projekcie rozwiązań z właściwymi przepisami i normami oraz zasadami współczesnej wiedzy technicznej odpowiada jednostka projektowa.
 - 1.6. Jednocześnie zobowiązuje Inwestora do:
 - a) geodezyjnego wytyczenia obiektu w terenie,
 - b) sporządzenia powykonawczych pomiarów inwentaryzacyjno-geodezyjnych,
 - c) uporządkowania i doprowadzenia do stanu pierwotnego nawierzchni dróg, ulic, chodników
- 2) Czas użytkowania tymczasowych obiektów budowlanych: -----
- 3) Terminy rozbiórki:
 - a) istniejących obiektów budowlanych nie przewidzianych do dalszego użytkowania: ----
 - b) tymczasowych obiektów budowlanych: -----
- 4) Szczegółowe wymagania dotyczące nadzoru na budowie: -----

sprawdzony pod względem sprawności technicznej i bezpieczeństwa użytkowania. Maszyny i inne urządzenia powinny być zabezpieczone przed dostępem osób postronnych nie należących do obsługi.

- 5) Inwestor jest zobowiązany zawiadomić właściwy organ nadzoru budowlanego o zakończeniu budowy, co najmniej 21 dni przed zamierzonym terminem przystąpienia do użytkowania.
- 6) Kierownik budowy (robót) jest obowiązany prowadzić dziennik budowy lub rozbiórki oraz umieścić na budowie lub rozbiórce, w widocznym miejscu, tablicę informacyjną oraz ogłoszenie, zawierające dane dotyczące bezpieczeństwa pracy i ochrony zdrowia.

Obszar oddziaływania obiektu/ów, o którym mowa w art. 28 ust. 2 ustawy – Prawo budowlane, obejmuje nieruchomości ujęte w sentencji niniejszej decyzji

UZASADNIENIE

Od uzasadnienia odstąpiono zgodnie z art. 107 § 4 ustawy z dnia 14 czerwca 1960r - Kodeks postępowania administracyjnego, gdyż niniejsza decyzja uwzględnia wniosek Inwestora w całości.

Od decyzji przysługuje odwołanie do Wojewody Mazowieckiego za moim pośrednictwem w terminie 14 dni od dnia jej doręczenia.

Decyzja niniejsza wygasa, jeżeli budowa nie została rozpoczęta przed upływem 3 lat od dnia, w którym stała się ostateczna lub budowa została przerwana na czas dłuższy niż 3 lata.



z up. STAROSTY

mgr inż. Halina Dąbrowska
Dyrektor Wydziału
Architektury i Budownictwa

(pieczęć imienna i podpis osoby upoważnionej do wydawania decyzji)

POUCZENIE:

- Inwestor zobowiązany jest zawiadomić o zamierzonym terminie rozpoczęcia robót budowlanych, na które jest wymagane pozwolenie na budowę, właściwy organ nadzoru budowlanego oraz projektanta sprawującego nadzór nad zgodnością realizacji budowy z projektem, co najmniej na 7 dni przed ich rozpoczęciem, dołączając na piśmie:
 - oświadczenie kierownika budowy (robót), stwierdzającego sporządzenie planu bezpieczeństwa i ochrony zdrowia oraz przyjęcie obowiązku kierowania budową (robotami budowlanymi), a także zaświadczenie, o którym mowa w art. 12 ust. 7 ustawy - Prawo budowlane,
 - w przypadku ustanowienia nadzoru inwestorskiego - oświadczenie inspektora nadzoru inwestorskiego, stwierdzające przyjęcie obowiązku pełnienia nadzoru inwestorskiego nad danymi robotami budowlanymi, a także zaświadczenie o którym mowa w art. 12 ust. 7 ustawy - Prawo budowlane,
 - informację zawierającą dane zamieszczone w ogłoszeniu, o którym mowa w art. 42 ust. 2 pkt 2 ustawy Prawo budowlane.
- Inwestor może przystąpić do użytkowania obiektu budowlanego przed wykonaniem wszystkich robót budowlanych pod warunkiem uzyskania pozwolenia na użytkowanie, wydanego przez właściwy organ nadzoru budowlanego.
- W przypadku gdy uzyskanie pozwolenia na użytkowanie nie jest wymagane, do użytkowania obiektu można przystąpić po upływie 21 dni od dnia doręczenia do właściwego organu nadzoru budowlanego zawiadomienia o zakończeniu budowy, jeżeli organ w tym terminie nie wniesie sprzeciwu w drodze decyzji.
- Przed wydaniem pozwolenia na użytkowanie obiektu właściwy organ nadzoru budowlanego przeprowadzi obowiązkową kontrolę budowy, zgodnie z art. 59a ustawy - Prawo budowlane.

Otrzymują:

1. Inwestor: Gmina Stara Biała
2. AB a/a JB

Do wiadomości:

1. Powiatowy Inspektor Nadzoru Budowlanego w Płocku + 1 egz. dokumentacji

PROJEKTOWANIE, NADZÓR SIECI I INSTALACJI SANITARNYCH
INŻ. ELŻBIETA BOGUCKA
UL. WYSZOGRODZKA 61 C, 09 – 410 PŁOCK
TEL. 024 – 264 – 02 – 28 , 0 – 601 – 983 – 445

STAROSTWO POWIATOWE
w Płocku
Wydział Architektury
i Budownictwa
09-400 Płock, ul. Bielska 59

PROJEKT BUDOWLANO-WYKONAWCZY

ZAŁĄCZNIK DO DECYZJI
Nr 136/M z dnia 18.02.2011
Znak AB.11.135A-M4/11

Sieci wodociągowej w m. Maszewo Duże, Gmina Stara Biała.

DZIAŁKI Nr EWID.: 64/68, 64/73, 65/46, 64/53, 65/40 w m. Maszewo Duże,
Gm. Stara Biała

INWESTOR: Urząd Gminy Stara Biała

09-411 Biała, Biała 68

OPRACOWAŁA:
inż. Elżbieta Bogucka
nr upr. 188/95

Projektowanie, Nadzór Sieci
i Instalacji Sanitarnych
inż. Elżbieta Bogucka
09-410 Płock, ul. Wyszogrodzka 61c
tel. (024) 264 02 28
ud. 112/82, upr. proj. 188/95

Asystent:
mgr inż. Jacek Bogucki



SPRAWDZAJĄCY:
mgr inż. Jolanta Cedro
nr upr. 39/89

PROJEKTANT
mgr inż. Jolanta Cedro
Upr. proj. Nr 39/89

EGZ. NR 1, 2, 3, 4, 5,

czerwiec 2009

ZAWARTOŚĆ OPRACOWANIA

Część Opisowa

Opis Techniczny

Załączniki:

1. Uchwała Nr 261/XXVIII/02 Rady Gminy w Starej Białej z dnia 20 czerwca 2002
2. Warunki techniczne Urzędu Gminy Stara Biała z dnia 27.04.2009 r.,
3. Opinia nr ODGK-III-7442/440/2009 Starosty Płockiego Zespołu Uzgadniania Dokumentacji Projektowej z dnia 20.05.2009r.,
4. Opinia Państwowego Powiatowego Inspektora Sanitarnego w Płocku.
5. Oświadczenia projektantów.
6. Uprawnienia i zaświadczenia z Izby Inżynierów.

Wykaz Rysunków:

Projekt zagospodarowania terenu
Profil podłużny sieci wodociągowej

- BIOZ

rys. nr 1
rys. nr 2

OPIS TECHNICZNY

do projektu budowlano-wykonawczego sieci wodociągowej w m. Maszewo
Duże, Gm Stara Biała.

1. Postawa opracowania

1. Zlecenie Inwestora,
2. Podkład geodezyjny w skali 1:1000,
3. Uchwała Nr 261/XXVIII/02 Rady Gminy w Starej Białej z dnia 20 czerwca 2002
4. Warunki techniczne Urzędu Gminy Stara Biała z dnia 27.04.2009 r.,
5. Opinia nr ODGK-III-7442/440/2009 Starosty Płockiego Zespołu Uzgadniania Dokumentacji Projektowej z dnia 20.05.2009r.,
6. Opinia Państwowego Powiatowego Inspektora Sanitarnego w Płocku,
7. Obowiązujące normy techniczne i uzgodnienia.

2. Przedmiot i zakres opracowania

Niniejsze opracowanie obejmuje projekt budowlano-wykonawczy sieci wodociągowej w miejscowości Maszewo Duże, gm. Stara Biała.

Projekt budowlano-wykonawczy obejmuje wykonanie: sieci wodociągowej z rur \varnothing 110 PE 100 o długości 245,0 oraz \varnothing 90 PE 100 o długości 3,90 m.

3. Dane ogólne

Zgodnie z warunkami technicznymi określonymi przez Urząd Gminy Stara Biała, pismo z dnia 27.04.2009r, projektowana sieć wodociągowa będzie włączona do wodociągu \varnothing 160 PCV znajdującego się w drodze - działka o nr ewid. 64/68. Projektowany wodociąg będzie dostarczał wodę na cele bytowo-gospodarcze oraz wodę pożarową.

4. Rozwiązania techniczne

Sieć wodociągową zaprojektowano z rur polietylenowych PE 100 SDR 17 PN 10 o średnicy ϕ 110 łączonych metodą zgrzewania doczołowego.

Wraz z dostawą rur wykonawca powinien otrzymać i załączyć do dokumentacji odbiorowej stosowne atesty i dopuszczenia do stosowania wydane przez Państwowy Zakład Higieny.

Włączenie projektowanego wodociągu nastąpi w węźle w p. 1 poprzez trójnik żeliwny kołnierzowy i zasuwę dn 100 kołnierzową z miękkim uszczelnieniem klina firmy Hawle.

Na sieci wodociągowej zaprojektowano hydranty nadziemne p.poż dn 80 mm na ciśnienie nominalne 1 MPa z samoczynnym urządzeniem odwadniającym, z kolaniem stopowym nr kat. 867, i z zasuwą dn 80 kołnierzową z miękkim uszczelnieniem klina firmy Hawle. Pod kolano stopowe hydrantu wykonać blok oporowy o wymiarach 0,3x0,3x0,20 z betonu B-15.

Bloki oporowe powinny być oparte o nienaruszony grunt. Przy złączach kołnierzowych należy zaizolować części stalowe śrub i nakrętek przed korozją.

Pod odwodnienie hydrantów wykonać obsypkę filtracyjną z kruszywa w ilości 0.2m³.

Na zasuwach osadzić trzpień teleskopowy i wyprowadzić 10 cm poniżej rzędnej terenu w żeliwnej obetonowanej skrzynce lub zabezpieczoną płytkami betonowymi.

Dla przyszłej rozbudowy sieci w węzłach nr 4 i nr 5 zabudować trójniki ϕ 110/110 PE zaślepienie kołnierzem stalowym zaślepiającym dn 100 (z tuleją kołnierzową ϕ 110 PE) . Trójnik w węźle nr 4 skierować w stronę drogi - działka nr ewid 65/3, natomiast w węźle nr 6 w stronę drogi - działka nr 64/24.

Uzbrojenie na przewodach wodociągowych oznakować tabliczkami zgodnie z normą PN-86/B-09700.

Projektowaną sieć wodociągową układać na podsypce piaskowej grubości 15 cm i zasypać piaskiem do wysokości 30 cm ponad wierzch rury.

Próby ciśnieniowe wykonać zgodnie z normą PN-B-10725. Ciśnienie próbne winno wynosić 1,0 MPa. Rurociąg należy poddać płukaniu czystą wodą oraz dezynfekcji roztworem wodnym podchlorynu sodu i ponownemu płukaniu aż do uzyskania pozytywnej próby bakteriologicznej.

Należy wykonać analizę bakteriologiczną wody w laboratorium Stacji Sanitarnej-Epidemiologicznej.

Po stwierdzeniu przydatności wody do celów spożywczych dokonać przełączenia wykonanej sieci do wodociągu istniejącego.

Nad rurociągiem w odległości 40 cm od wierzchu rury ułożyć taśmę identyfikacyjną metalizowaną koloru niebieskiego.

Materiały mające kontakt z wodą pitną użyte do budowy wodociągu winny posiadać stosowne atesty i dopuszczenia.

- **Montaż przewodów wodociągowych**

Przewody wodociągowe należy układać zgodnie z wymaganiami normy PN-B-10725.

Montaż sieci wodociągowej z rur PE należy wykonać zgodnie z „Instrukcją montażową układania w gruncie rurociągów z PE”.

W celu ułatwienia i usprawnienia eksploatacji wszystkie urządzenia i uzbrojenie wodociągu należy oznakować wg obowiązujących wytycznych. Hydranty i zasuwki oznakować tabliczkami malowanymi i umieszczonymi na słupkach betonowych, na budynkach lub trwałych ogrodzeniach. Zgodnie z normą PN-B -10725 minimalna głębokość przykrycia wodociągu winna wynosić 1,6 m. W przypadku zmniejszenia tej głębokości ułożenia przewodu, przewód należy ocieplić 30 cm warstwą keramzytu z nakryciem papą.

5. Roboty ziemne

Wykopy dla przewodów wodociągowych wykonywać zgodnie z warunkami technicznymi wg PN-B-10736.

Wykopy wykonywać o ścianach pionowych wąskoprzestrzenne, odeskowane obustronnie, mechanicznie koparką a w miejscu kolizji i zbliżeń do istniejącego uzbrojenia ręcznie.

W miejscach skrzyżowania z istniejącym uzbrojeniem należy wyprzedzająco wykonać wykopy kontrolne i określić rzeczywisty przebieg uzbrojenia i głębokości posadowienia (z uwagi na brak na mapie rzędnych posadowienia istniejącego uzbrojenia).

Wszystkie napotkane przewody podziemne na trasie sieci wodociągowej krzyżujące i biegnące równolegle w wykopem zabezpieczyć przed uszkodzeniem a w razie potrzeby podwiesić w sposób zapewniający ich działanie.

W miejscu zbliżenia i skrzyżowania z kablami energetycznymi, telekomunikacyjnymi i gazociągiem wykopy prowadzić ręcznie pod nadzorem odpowiednich służb eksploatacyjnych.

- Prace ziemne pod liniami energetycznymi wykonywać ręcznie bez użycia sprzętu ciężkiego. W miejscu zbliżeń i skrzyżowań z urządzeniami energetycznymi prace ziemne wykonywać ręcznie.
- W miejscu skrzyżowania z istniejącą kanalizacją telefoniczną prace ziemne wykonać ręcznie. Dodatkowo na kabel nałożyć rurę ochronną dwudzielną ϕ 160 typu Arot, przed zasypaniem zgłosić do odbioru w Petrotel Płock ul. Chemików 7.
- W miejscu skrzyżowań i zbliżeń do istniejącego gazociągu prace wykonywać ręcznie. Należy powiadomić Rejon Dystrybucji Gazu Płock o rozpoczęciu robót. Wykonawca zleci nadzór przy prowadzeniu robót do Rejonu Dystrybucji Gazu Płock.

Rurociągi do wysokości 30 cm ponad wierzch rury zasypać warstwą ochronną z piasku z zagęszczeniem. Zasypkę wykopu powyżej warstwy ochronnej w drodze nieutwardzonej można zasypać gruntem rodzimym, warstwami z jednoczesnym zagęszczeniem i rozbiórką odeskowań i rozpór ścian wykopu. Zasypkę wykopu w drodze nieutwardzonej należy zagęścić do wskaźnika zagęszczenia min. $I_s > 0,97$. Wykopy pod jezdnią asfaltową i chodnikiem zasypać piaskiem gruboziarnistym, zagęszczenie zasyпки do głębokości 1,2 m – wskaźnik zagęszczenia $I_s > 1$, na większej głębokości wskaźnik zagęszczenia $I_s > 0,95$.

Przy mechanicznym wykonywaniu wykopów ostatnia warstwa (0,20 m) powinna być usunięta ręcznie. W przypadku natrafienia na warstwę torfu, należy ją wybrać aż do gruntu stałego, a przestrzeń do poziomu projektowanego dna wykopu zasypać piaskiem.

Należy przewidzieć przykrycia wykopów pomostami tam gdzie będzie to konieczne - przy wejściach do posesji, dla przejścia pieszych. Wykop powinien być zabezpieczony barierką o wysokości 1,2 m, a w nocy oświetlony.

W przypadku występowania wód gruntowych na głębokości posadowienia rurociągów nastąpi konieczność odwodnienia wykopów pompami spalinowymi.

Niezbędne jest wtedy obniżenie poziomu zwierciadła wody w wykopie o co najmniej 50 cm poniżej dna wykopu. Ponadto wykop powinien być zabezpieczony przed dopływem wód deszczowych. Prace odwodnieniowe prowadzić za pomocą studni ϕ 500 w dnie wykopu (rozmessezone co 20-30 m). Wodę ze studzienek pompować wężem parciowym do odbiornika.

Prace prowadzić zgodnie z ogólnymi warunkami bezpieczeństwa i higieny pracy obowiązującymi przy robotach ziemnych i obsłudze sprzętu mechanicznego.

Zasypanie wykopów należy wykonać po przeprowadzonej próbie na szczelność przewodów wodociągowych.

6. Zabezpieczenie ruchu

Miejsce wykonywania robót ziemnych i montażowych należy zabezpieczyć zgodnie z obowiązującymi przepisami poprzez odpowiednie oznakowanie, ustawienie barier i oświetlenie w nocy.

7. Podłączenie do istniejącej sieci

Roboty przy wykonywaniu podłączenia do istniejącej sieci wodociągowej należy prowadzić pod nadzorem jej właściciela. Podłączenie wybudowanego wodociągu należy wykonać po uzyskaniu pozytywnej próby szczelności.

Przed przystąpieniem do robót należy powiadomić właściciela sieci wodociągowej oraz przygotować odpowiednie materiały i sprzęt tak, aby czas wyłączenia wodociągu był jak najkrótszy.

8. Obszar oddziaływania inwestycji

Obszar oddziaływania inwestycji zamyka się w obrębie działek 64/68, 64/73, 65/46, 64/53

9. Dla przedmiotowej inwestycji nie wymagane jest prowadzenie postępowania w sprawie oceny oddziaływania przedsięwzięcia na środowisko

UWAGA:

Roboty budowlano-montażowe prowadzić zgodnie z:

1. Warunkami technicznymi wykonania i odbioru robót budowlano-montażowych cz. II. Instalacje sanitarne i przemysłowe.
2. Warunkami technicznymi wykonania i odbioru rurociągów z tworzyw sztucznych. Warszawa 1994 r.
3. Warunkami technicznymi wykonania i odbioru sieci wodociągowych- zeszyt 3 Wymagania techniczne COBRI INSTAL,
4. Instrukcjami producentów i przepisami ze szczególnym uwzględnieniem przepisów BHP.

PROJEKTANT

inż. Elżbieta Bogucka
upr. wyk. 112/82, proj. 188/95

UCHWAŁA NR 261/XXVIII/02

Rady Gminy w Starej Białej

z dnia 20 czerwca 2002 r.

w sprawie: miejscowego planu zagospodarowania przestrzennego wsi Maszewo Duże oraz wschodniej części wsi Mańkowo w gminie Stara Biała

Na podstawie art.7 i art.26 ustawy z dnia z dnia 7 lipca 1994 r. o zagospodarowaniu przestrzennym (tekst jednolity Dz.U. z 1999 r. Nr 15, poz.139; Nr 41, poz.412 i Nr 111, poz.1279; z 2000 r. Nr 12, poz.136; Nr 109, poz. 1157 i Nr 120, poz.1268; z 2001 r. Nr 5, poz.42; Nr 14, poz.124; Nr 100, poz. 1085; Nr 115, poz. 1229 i Nr 154, poz. 1804 oraz z 2002 r. Nr 25, poz. 253), oraz art.7 ust.1 pkt 1, art. 18 ust.2 pkt 5 i art.40 ust.1 ustawy z dnia 8 marca 1990 r. o samorządzie gminnym (tekst jednolity Dz.U. z 2001 r. Nr 142, poz. 1591 i z 2002 r. Nr 23, poz. 220),

Rada Gminy w Starej Białej uchwala, co następuje:

Rozdział 1.

PRZEPISY OGÓLNE

§ 1.

Uchwala się miejscowy plan zagospodarowania przestrzennego wsi Maszewo Duże oraz wschodniej części wsi Mańkowo w gminie Stara Biała, zwany dalej „planem”, stanowiący zmianę Planu szczegółowego zagospodarowania przestrzennego wsi Maszewo Duże oraz wschodniej części wsi Mańkowo w gminie Stara Biała, zatwierdzonego w dniu 24 sierpnia 1993 r. Uchwałą Nr 105/XXIX/93 Rady Gminy w Starej Białej (Dz.Urz.

Woj. Płockiego Nr 7 poz.88).

PROJEKTANT

URZĄD GMINY STARA BIAŁA
Biała 68

inż. Elżbieta Bogucka
upr. wyk. 112/82, proj. 188/90-411 Biała

Zgodność z oryginałem
data 26.06.2002r.

PROJEKTANT
inż. Elżbieta Bogucka

§ 2.

1. Plan obejmuje obszar o powierzchni około 282,4 ha położony w południowo - wschodniej części gminy Stara Biała, który graniczy:

1) od strony południowo - zachodniej:

- na odcinku oznaczonym na rysunku planu literami A-B - z gruntami wsi Maszewo,
- na odcinku oznaczonym na rysunku planu literami B-C-D-E-F-G-H z terenami Lasów Państwowych;

2) od strony zachodniej:

- na odcinku oznaczonym na rysunku planu literami H-I - z terenami Lasów Państwowych,
- na odcinku oznaczonym na rysunku planu literami I-J-K - z drogą biegnącą do wsi Biskupice i Cierszewo (z jej północną linią rozgraniczającą),
- na odcinku oznaczonym na rysunku planu literami K-L - z drogą wojewódzką Nr 559 Płock - Lipno (z jej zachodnią linią rozgraniczającą);

3) od strony północno - wschodniej:

- na odcinku oznaczonym na rysunku planu literami L-Ł - z wylotem projektowanej obwodnicy oznaczonej symbolem 1.KG.2/2, w kierunku Lipna,
- na odcinku oznaczonym na rysunku planu literami Ł-M-N - z projektowaną obwodnicą oznaczoną symbolem 1.KG.2/2 (z jej północno - wschodnią linią rozgraniczającą),
- na odcinku oznaczonym na rysunku planu literami N-O-P - z gruntami wsi Biała Nowa;

4) od strony wschodniej:

- na odcinku oznaczonym na rysunku planu literami P-R - z ulicą Zglenickiego biegnącą po terenach miasta Płocka,

na odcinku oznaczonym na rysunku planu literami R-S-A - z terenami miasta Płocka.

2. Integralną częścią planu jest rysunek planu w skali 1:2000 stanowiący załącznik do

inż. Elżbieta Bogucka
upr. wyk. 112/95
mniejszej Uchwały.

ZA ZGODNOŚĆ
Z ORYGINAŁEM

PROJEKTANT

§ 3.

Celem regulacji zawartych w ustaleniach planu jest:

- 1) ochrona interesów publicznych o znaczeniu lokalnym i ponadlokalnym w zakresie komunikacji, infrastruktury technicznej oraz ochrony i kształtowania środowiska;
- 2) zmiana ustaleń dotychczas obowiązującego miejscowego planu szczegółowego wsi Maszewo Duże oraz wschodniej części wsi Mańkowo zatwierdzonego w dniu 24 sierpnia 1993 r. Uchwałą Nr 105/XXIX/93 Rady Gminy w Starej Białej (Dz. Urz. Woj. Płockiego Nr 7 poz.88), w zakresie wynikającym z ustaleń niniejszego planu;
- 3) stworzenie podstaw formalno - prawnych do wydawania decyzji o warunkach zabudowy i zagospodarowania terenów oraz dostosowanie ustaleń planu do aktualnych przepisów i zmieniających się uwarunkowań realizacyjnych;
- 4) zabezpieczenie warunków dla rozwoju i przekształceń struktury osiedla w kierunku poprawy ładu przestrzennego oraz wyznaczenia terenów dla zabudowy mieszkaniowej, usługowej i innej działalności gospodarczej.

§ 4.

Przedmiotem planu są ustalenia obejmujące:

1. Przeznaczenie terenów pod:

- 1) zabudowę mieszkaniową i usługową realizowaną w różnych formach, w tym również w ramach zorganizowanej działalności inwestycyjnej,
- 2) zabudowę przemysłowo - składową i dla innych form działalności gospodarczej,
- 3) uprawy rolne,
- 4) realizację celów publicznych, a w tym:
 - układ drogowo - uliczny,
 - urządzenia infrastruktury technicznej,
 - usługi oświaty,
 - zieleń urządzoną o różnych funkcjach;

ZA ZGODNOŚĆ
Z ORYGINAŁEM

2. Linie rozgraniczające tereny o różnym przeznaczeniu podstawowym i różnych zasadach zagospodarowania oraz nieprzekraczalne linie zabudowy;

PROJEKTANT
inż. Elżbieta Bogucka
upr. wyk. 112/82, proj. 188/95

3. Lokalne warunki, zasady i standardy kształtowania zabudowy oraz zagospodarowania terenów;
4. Zasady obsługi w zakresie infrastruktury technicznej;
5. Zasady obsługi komunikacyjnej;
6. Zasady i warunki podziału terenów na działki budowlane.

§ 5.

Ilekcioć w Uchwale jest mowa o:

- 1) **ustawie** - należy przez to rozumieć Ustawę z dnia 7 lipca 1994 r. o zagospodarowaniu przestrzennym (tekst jednolity Dz.U. z 1999 r. Nr 15 poz.139, Nr 41 poz.412, Nr 111 poz.1279; z 2000 r. Nr 12 poz.136; Nr 109 poz.1157, Nr 120 poz.1268; z 2001 r. Nr 5 poz. 42, Nr 14 poz.124, Nr 100 poz.1085, Nr 115 poz.1229 i Nr 154 poz.1804 oraz z 2002 r. Nr 25 poz.253);
- 2) **przepisach szczególnych i odrębnych** - należy przez to rozumieć przepisy ustaw z aktami wykonawczymi oraz ograniczenia w dysponowaniu terenem, wynikające z prawomocnych decyzji administracyjnych (art.104 Kodeksu Postępowania Administracyjnego);
- 3) **Uchwale** - należy przez to rozumieć niniejszą Uchwałę Rady Gminy w Starej Białej, o ile z treści przepisu nie wynika inaczej;
- 4) **planie** - należy przez to rozumieć ustalenia zawarte w treści niniejszej Uchwały i w rysunku planu, o ile z treści przepisu nie wynika inaczej;
- 5) **rysunku planu** - należy przez to rozumieć rysunek planu sporządzony na mapie w skali 1:2000, stanowiący załącznik do niniejszej Uchwały,
- 6) **wschodniej części wsi Mańkowo** - należy przez to rozumieć część tej wsi wyznaczoną granicami:
 - od strony zachodniej - zachodnią linię rozgraniczającą drogi wojewódzkiej Nr 559 oznaczonej na rysunku planu symbolem 2.KZ.1/2,
 - od strony północno - wschodniej - północno - wschodnią linię rozgraniczającą projektowanej obwodnicy oznaczonej na rysunku planu symbolem 1.KG.2/2,
 - od strony wschodniej - zachodnią granicę administracyjną wsi Maszewo Duże;

ZA ZGODNOŚĆ
Z ORYGINAŁEM

PROJEKT

inż. Elżbieta Bogucka
upr. wyk. 112/82, proj. 188/95

- 7) **przeznaczeniu podstawowym** - należy przez to rozumieć takie przeznaczenie - taką funkcję, która dominuje na danym terenie, wyznaczonym liniami rozgraniczającymi;
- 8) **przeznaczeniu dopuszczalnym** - należy przez to rozumieć rodzaje przeznaczenia terenu inny niż podstawowy, który nie powoduje kolizji w stosunku do funkcji podstawowej lecz ją uzupełnia i nie jest sprzeczny;
- 9) **terenie** - należy przez to rozumieć teren, wyznaczony na rysunku planu liniami rozgraniczającymi oraz oznaczony symbolem literowym odnoszącym się do rodzaju przeznaczenia podstawowego, o ile z treści przepisu nie wynika inaczej;
- 10) **obszarze** - należy przez to rozumieć tereny objęte planem w granicach przedstawionych na rysunku planu i określonych w § 2. ust.1 niniejszej Uchwały;
- 11) **linii rozgraniczającej ściśle określonej** - należy przez to rozumieć granicę ustaloną na rysunku planu pomiędzy terenami o różnym przeznaczeniu podstawowym, różnej funkcji lub różnym sposobie użytkowania, a także terenami ulic, ustaloną niniejszym planem i naniesioną na rysunku planu linią ciągłą;
- 12) **linii rozgraniczającej orientacyjnej i postulowanej** - należy przez to rozumieć - granicę wstępnie określoną na rysunku planu pomiędzy terenami o różnym przeznaczeniu podstawowym, różnej funkcji, różnym sposobie użytkowania, naniesioną na rysunku planu linią przerywaną, dla której uściślenie przebiegu dopuszczone zostało ustaleniami planu na etapie wydawanej decyzji o warunkach zabudowy i zagospodarowania terenu;
- 13) **nieprzekraczalnej linii zabudowy** - należy przez to rozumieć naniesioną na rysunku planu granicę sytuowania frontowych ścian budynków i innych obiektów kubaturowych w sposób swobodny lecz bez prawa przekroczenia tej linii na zewnątrz;
- 14) **uciążliwości niewykraczającej poza granice działki** - należy przez to rozumieć powodowane działalnością gospodarczą formy uciążliwości na terenie działki, które mogą być pomierzone i neutralizowane w obrębie działki;

15) **objektach i urządzeniach, których uciążliwość wykraczałaby poza granice własnej działki** - należy przez to rozumieć takie obiekty i urządzenia, których funkcjonowanie lub prowadzona w nich działalność gospodarcza powoduje bądź może powodować ne-

gatywne ich oddziaływanie na otoczenie poza granicami działki, w postaci emisji gazów i pyłów, zapachu, hałasu, promieniowania itp., a także wzmożonego ruchu pojazdów, związanego z ich funkcjonowaniem;

- 16) **powierzchni przyrodniczo - aktywnej** - należy przez to rozumieć - powierzchnię terenu nieutwardzoną, z wytworzoną warstwą gleby, pokrytą trwałą roślinnością, a także nawierzchnię trawiastą urządzeń sportowych i rekreacyjnych;
- 17) **podstawowym układzie komunikacyjnym** - należy przez to rozumieć układ komunikacyjny dróg publicznych i ulic o znaczeniu nadrzędnym, ogólnym i przelotowym jak również obsługujących cały urbanizowany obszar bądź jego poszczególne części, stosownie do funkcji ustalonej w planie z wyłączeniem ulic i dróg dojazdowych;
- 18) **ulicy, pasie ulicznym** - należy przez to rozumieć pas terenu prawnie wydzielony liniami rozgraniczającymi, przebiegający przez tereny zurbanizowane lub projektowanego zainwestowania, przeznaczony do ruchu lub postoju pojazdów i do ruchu pieszych, wraz ze znajdującymi się w jego ciągu obiektami inżynierskimi, jezdnią, placami, zatokami postojowymi oraz chodnikami, drzewami, krzewami i urządzeniami technicznymi związanymi z prowadzeniem i zabezpieczeniem ruchu, a ponadto przeznaczony do prowadzenia ciągów nadziemnych i podziemnych uzbrojenia terenu oraz obsługi komunikacyjnej otoczenia w zakresie zależnym od klasy, kategorii i funkcji ulicy;
- 19) **zabudowie jednorodzinnej** - należy przez to rozumieć rodzaj i formę zabudowy określoną w § 3 pkt 4) Rozporządzenia Ministra Gospodarki Przestrzennej i Budownictwa z dnia 14 grudnia 1994 r. w sprawie warunków technicznych jakim powinny odpowiadać budynki i ich usytuowanie (tekst jednolity Dz.U. Nr 15 z 1999 r. poz.140);
- 20) **zabudowie wielorodzinnej** - należy przez to rozumieć rodzaj i formę zabudowy określoną w § 3 pkt.3) Rozporządzenia, o którym mowa w pkt.17);
- 21) **otulinie Brudzeńskiego Parku Krajobrazowego** - należy przez to rozumieć obszar

funkcjonalny Parku stanowiący jego strefę ochronną, ustanowionego Uchwałą

Nr 163/XXVI/88 Wojewódzkiej Rady Narodowej w Płocku z dnia 9 czerwca 1988 r.

(§ 4 i § 5 Uchwały), dla którego Zarządzeniem Nr 21/97 Wojewody Płockiego z dnia

PROJEKTANT
inż. Elżbieta Bogucka
upr. wyk. 112/82, proj. 188/95

ZA ZGODNOŚĆ
Z ORYGINAŁEM

21 lutego 1997 r. zatwierdzony został Plan Ochrony (Dz.Urz. Woj. Płockiego Nr 5 poz.35)

Rozdział 2.

USTALENIA DLA CAŁEGO OBSZARU OBJĘTEGO PLANEM

§ 6.

1. Na terenach objętych planem ustala się:

1) przeznaczenie terenów oznaczonych na rysunku planu symbolami:

1.MW/MN - pod zabudowę mieszkaniową wielorodzinną i jednorodziną realizowaną w różnych formach, w tym również w ramach zorganizowanej działalności inwestycyjnej,

2.MW/MN - pod zabudowę mieszkaniową postulowaną do realizacji w różnych formach, w tym również w ramach zorganizowanej działalności inwestycyjnej,

3.MN - pod zabudowę jednorodziną,

4.MR/MN - do przekształceń istniejącej zabudowy zagrodowej na cele jednorodzinnej zabudowy mieszkaniowej nierolniczej i usługowo - mieszkaniowej,

5.UMN - pod zabudowę usługowo - mieszkaniową,

6.MR - dla rolniczej zabudowy zagrodowej,

7.UO - dla usług oświaty i obiektów towarzyszących,

8.U - dla usług centrotwórczych,

9.UK - dla kościoła parafialnego i obiektów towarzyszących,

10.ZC - dla cmentarza parafialnego,

11.ZI - pod urządzenie wysokiej zieleni izolacyjnej wokół cmentarza,

12.PS - pod zabudowę przemysłowo - składową,

13.PU/M - pod zabudowę usługowo - produkcyjną z udziałem zabudowy mieszkaniowej,

14.KTU - pod budowę przydrożnej stacji obsługi i innych urządzeń obsługi komunikacji i transportu,

15.RPO - dla urządzeń produkcji zwierzęcej,

PROJEKTANT

inż. Elżbieta Bogucka
upr. wyk. 112/82, poj. 188/95

ZA ZGODNOŚĆ
Z ORYGINAŁEM

16.ZI - pod urządzenie pasów zieleni izolacyjnej,

17.ZU - do zagospodarowania zielenią urządzoną rekreacyjną, towarzyszącą, przydomową itp.,

18.W - do pozostawienia w dotychczasowym użytkowaniu jako zbiorników wód otwartych,

19.RP - do pozostawienia w dotychczasowym użytkowaniu rolniczym i ogrodniczym,

20.RZ - do pozostawienia w dotychczasowym użytkowaniu jako użytków zielonych,

21/MN - pod zabudowę mieszkaniową i usługowo mieszkaniową, której realizacja wymaga udokumentowania geotechnicznymi badaniami gruntu,

22/UMN - pod zabudowę mieszkaniową, usługowo - mieszkaniową i przemysłowo - składową, której realizacja uwarunkowana jest przeniesieniem istniejących napowietrznych linii elektroenergetycznych średniego napięcia,

23/I - dla istniejących i projektowanych magistralnych urządzeń liniowych infrastruktury technicznej - wyłączone spod zabudowy,

K - dla układu drogowo - ulicznego;

2) ściśle określone linie rozgraniczające tereny o różnym przeznaczeniu podstawowym oraz różnym sposobie zagospodarowania i użytkowania, naniesione na rysunku planu liniami ciągłymi;

3) orientacyjne i postulowane linie rozgraniczające tereny o różnym przeznaczeniu podstawowym oraz różnym sposobie zagospodarowania i użytkowania, naniesione na rysunku planu liniami przerywanymi, których uściślenie przebiegu może nastąpić w decyzji administracyjnej o warunkach zabudowy i zagospodarowania terenu;

4) nieprzekraczalne linie zabudowy liczone od krawędzi jezdni dróg i ulic lub od innych elementów zagospodarowania terenu.

2. Na terenach, o którym mowa w ust.1, ustala się przeznaczenie podstawowe, a w uzasadnionych przypadkach określa się przeznaczenie dopuszczalne i warunki jego dopuszczenia na zasadach, o których mowa w dalszych ustaleniach.

3. Tereny, o których mowa ust.2, mogą być w całości wykorzystane na cele zgodne z ich przeznaczeniem podstawowym lub częściowo na cele przeznaczenia podstawowego i dopuszczalnego, na zasadach określonych w dalszych ustaleniach.

4. Uściślenie przebiegu linii rozgraniczającej, o której mowa w ust.1 pkt.3), nie może wprowadzać innego rodzaju przeznaczenia podstawowego i dopuszczalnego lub innych funkcji, niż ustalonych planem dla danego terenu.
5. Ustalenia o których mowa w ust.1 pkt.4., nie mają zastosowania do istniejących budynków mieszkalnych i usługowych będących w dobrym i średnim stanie technicznym oraz ich rozbudowy i modernizacji, a usytuowanych poza nieprzekraczalnymi liniami zabudowy, tylko w wypadku, gdy ich usytuowanie nie narusza terenu pasów ulicznych wyznaczonych liniami rozgraniczającymi lub gdy nie są usytuowane bliżej niż 25,0 m od granicy lasu.

§ 7.

Warunki zabudowy i zagospodarowania terenów w decyzjach administracyjnych należy określać według zasad ustalonych w stosunku do terenów wyznaczonych liniami rozgraniczającymi, z uwzględnieniem ustaleń dotyczących infrastruktury technicznej i układu komunikacyjnego, zawartych w niniejszej Uchwale.

Rozdział 3.

USTALENIA SZCZEGÓŁOWE, PRZEZNACZENIE TERENÓW, WARUNKI ICH ZABUDOWY I ZAGOSPODAROWANIA

§ 8

1. Na terenach oznaczonych na rysunku planu symbolem 1.MW/MN - ustala się - jako przeznaczenie podstawowe zabudowę wielorodzinną o niskiej intensywności i jednorodziną, dla różnych form, realizacji, w tym również dla zorganizowanej działalności inwestycyjnej.
2. W stosunku do zabudowy zlokalizowanej na terenach, o których mowa w ust.1, ustala się następujące wymagania:

1) dopuszcza się wysokość budynków do trzech kondygnacji, z możliwością realizacji poddasza użytkowego jako czwartej kondygnacji mieszkalnej oraz podpiwniczenia odpowiednio do lokalnych warunków gruntowo - wodnych;

PROJEKTANT
inż. Elżbieta Rogucka
upr. wyk. 112/82, proj. 188/95

ZA ZGODNOŚĆ
Z ORYGINAŁEM

- 2) stosowanie dachów dwu - lub wielospadowych o kącie nachylenia połaci około 25° do 40° ; przy zastosowaniu dachów mansardowych dopuszcza się inne kąty nachylenia połaci, odpowiednio do ich konstrukcji;
- 3) w zagospodarowaniu terenów obowiązuje zachowanie i urządzenie nie mniej niż 50 % ich ogólnej powierzchni jako przyrodniczo - aktywnej, nieutwardzonej; szczególnie preferowane do zagospodarowania zielenią jest obniżenie terenowe wokół istniejącego stawu w północnej części terenu;
- 4) dla budynków przeznaczonych na pobyt ludzi obowiązuje podłączenie instalacji tych budynków do urządzeń komunalnych uzbrojenia terenu, stosownie do przepisów szczególnych, z wyjątkiem systemu ogrzewania, dla którego dopuszcza się rozwiązania lokalne określone w dalszych ustaleniach.

3. Jako powiązanie komunikacyjne z zewnętrznym układem drogowo - ulicznym dla terenów, o których mowa w ust.1, ustala się ulice lokalne oznaczone na rysunku planu symbolami 7.KL.1/2, 8.KL.1/2, 14.KL.1/2, 15.KL./1/2 oraz ulice dojazdowe oznaczone symbolami KD.1/2.

4. Na terenach, o których mowa w ust.1, jako przeznaczenie dopuszczalne ustala się funkcje handlowo - usługowe i inne nieuciążliwe:

- 1) funkcje, o których mowa w ust.4 mogą być realizowane jako obiekty wolnostojące, dobudowane do budynków mieszkalnych, lub jako lokale wbudowane w partery budynków mieszkalnych.

5. Dla terenów, o których mowa w ust.1, ustala się zakaz lokalizowania obiektów i urządzeń uciążliwych dla otoczenia, a w szczególności obiektów, których uciążliwość wykraczałaby poza granice terenu ustalonego w decyzji administracyjnej dla jego funkcji.

6. Dla budynków lokalizowanych na terenach, o których mowa w ust.1, oznaczonych na rysunku planu symbolem 1.MW/MN, ustala się nieprzekraczalne linie zabudowy w odległości nie mniejszej niż:

50,0 m od osi projektowanej obwodnicy oznaczonej na rysunku planu symbolem 1.KG.2/2 dla budynków przeznaczonych na pobyt ludzi (to jest 40,0 m od krawędzi

ZA ZGODNIEM
Z ORYGINAŁEM
PROJEKTANT
inż. Elżbieta Bogucka
upr. wyk. 112/82, P.101. 188/95

jezdni tej obwodnicy) oraz nie mniej niż 35,0 m od osi tej drogi dla garaży i innych obiektów kubaturowych;

- 18,5 m od osi ulic lokalnych oznaczonych na rysunku planu symbolami 7.KL.1/2, 8.KL.1/2, 14.KL.1/2 i 15.KL.1/2 (to jest 15,0 m od krawędzi jezdni);
- 11,0 m od osi ulic dojazdowych oznaczonych na rysunku planu symbolem KD.1/2. (to jest 8,0 m od krawędzi jezdni).

7. Nieprzekraczalna linia zabudowy w stosunku do terenów o zróżnicowanych warunkach fizjograficznych oznaczonych na rysunku planu symbolami 17.ZU i 18.W wymaga ustalenia w decyzji o warunkach zabudowy i zagospodarowania terenu na podstawie wyników geotechnicznych badań gruntu.

8. Tereny, o których mowa w ust.1, wymagają opracowania koncepcji projektowej uzasadniającej proponowane rozwiązania funkcjonalno - przestrzenne i programowe jak również formę etapowania realizacji.

§ 9.

1. Na terenach oznaczonych na rysunku planu symbolem 2.MW/MN - ustala się:

- 1) jako przeznaczenie podstawowe postulowane - zabudowę wielorodzinną o niskiej intensywności i jednorodziną, dla zorganizowanej działalności inwestycyjnej;
- 2) jako przeznaczenie dopuszczalne - zabudowę usługowo - mieszkaniową i zabudowę jednorodziną realizowaną indywidualnie.

2. Dla działań realizacyjnych podejmowanych zgodnie z przeznaczeniem podstawowym terenu, o którym mowa w ust.1 pkt 1) - obowiązują ustalenia zawarte w § 8., w wypadku podjęcia działań według przeznaczenia dopuszczalnego, o którym mowa w ust.1 pkt 2) - obowiązują ustalenia jak w § 12, z zastrzeżeniem § 8 ust.6.

§ 10.

1. Na terenach oznaczonych na rysunku planu symbolem 3.MN - ustala się - jako przeznaczenie podstawowe zabudowę jednorodziną.

2. W stosunku do nowej zabudowy oraz budynków przebudowywanych, rozbudowywa-

nych i modernizowanych na terenach, o których mowa w ust.1, ustala się następujące

wymagania:

PROJEKTANT

inż. Elżbieta Bógucka
upr. wyk. 112/82. proj. 188/95

ZA ZGODNOŚĆ
Z ORYGINAŁEM

2. Ulica, o której mowa w ust.1, obsługuje tereny przyległe głównie poprzez skrzyżowania z ulicami lokalnymi i dojazdowymi. Bezpośrednia obsługa komunikacyjna poszczególnych działek może być dopuszczona tylko w wypadku braku możliwości ustalenia innego dojazdu do drogi publicznej.

§ 32.

1. Dla regulacji skrzyżowania istniejącej drogi zbiorczej z projektowaną ulicą główną klasy G, ustala się odcinek nowego przebiegu ulicy zbiorczej oznaczony na rysunku planu symbolem **3.KZ.1/2**.
2. Dla projektowanego odcinka ulicy zbiorczej, o którym mowa w ust.1, ustala się:
 - 1) szerokość pasa ulicznego 28,0 m w liniach rozgraniczających;
 - 2) szerokość jezdni dwupasowej 7,0 m;
 - 3) skrzyżowanie z projektowaną ulicą główną oznaczoną na rysunku planu symbolem **1.KG.2/2** o pełnych relacjach skrętnych;
 - 4) możliwość lokalizowania nadziemnych i podziemnych urządzeń liniowych infrastruktury technicznej w pasie ulicznym wyznaczonym na rysunku planu liniami rozgraniczającymi z wyłączeniem pasa jezdni, stosownie do przepisów szczególnych.
3. Odcinek ulicy, o którym mowa w ust.1, nie stanowi bezpośredniej obsługi komunikacyjnej przyległych działek zabudowy jednorodzinnej.

§ 33.

1. Jako podstawowy system obsługi komunikacyjnej terenów objętych planem i ich powiązań z zewnętrznym układem komunikacyjnym gminy, ustala się sieć ulic lokalnych klasy L oznaczonych na rysunku planu symbolami **KL.1/2**.
2. Dla ulic, o których mowa w ust.1 - ustala się:
 - 1) możliwość bezpośredniej obsługi komunikacyjnej przyległych terenów i poszczególnych działek budowlanych bez ograniczeń;

- 2) szerokość jezdni dla ruchu normalnego 6,0 m, w wyjątkowych wypadkach 5,5 m;

PROJEKTANT

inż. Elżbieta Bogucka
upr. wyk. 112/82, proj. 188/95

ZA ZGODNOŚĆ
Z ORYGINAŁEM

- 3) możliwość lokalizowania nadziemnych i podziemnych urządzeń liniowych infrastruktury technicznej w pasach ulicznych wyznaczonych liniami rozgraniczającymi, stosownie do przepisów szczególnych.
3. Dla terenów pasów ulicznych oznaczonych na rysunku planu symbolami **KL.1/2** ustala się rozstaw linii rozgraniczających:
- **4.KL.1/2** - istniejąca droga do Cierszewa i Biskupic, projektowane poszerzenie do 18,0 m w układzie symetrycznym;
 - **5.KL.1/2** - 18,0 m - ulica projektowana o ustalonym przebiegu przebieg postulowany;
 - **6.KL.1/2** - ulica istniejąca, projektowane poszerzenie do 18,0 m w kierunku wschodnim, początkowy odcinek od strony południowej - poszerzenie do 15,0 m;
 - **7.KL.1/2** - 15,0 m - ulica projektowana;
 - **8.KL.1/2** - ulica istniejąca przy szkole, projektowane poszerzenie nieuregulowanego odcinka do 15,0 m, przy skrzyżowaniu z projektowaną ulicą główną 1.KG.2/2 zmiana istniejącego przebiegu i poszerzenie do 25,0 m;
 - **9.KL.1/2** - istniejąca droga do Maszewa i Brwilna, projektowane poszerzenie do 15,0 m;
 - **10.KL.1/2** - 15,0 m - ulica projektowana;
 - **13.KL.1/2** - 18,0 m - ulica projektowana od ulicy zbiorczej 2.KZ.1/2 do skrzyżowania z projektowaną ulicą 14.KL.1/2;
 - **14.KL.1/2** - 15,0 m - ulica projektowana;
 - **15.KL.1/2** - 15,0 m - ulica projektowana;
 - **16.KL.1/2** - 18,0 m - ulica projektowana;
 - **17.KL.1/2** - istniejąca droga biegnąca przez tereny rolne, postulowane poszerzenie do 15,0 m z realizacją o przekroju półulicznym;
 - **18.KL.1/2** - 18,0 m - ulica projektowana;
 - **19.KL.1/2** - 18,0 m - ulica projektowana;
 - **20.KL.1/2** - 18,0 m - ulica projektowana przy cmentarzu jako powiązanie ciągu ulicznego 18 KL i 19 KL

§ 34.

1. Dla bezpośredniej obsługi komunikacyjnej poszczególnych działek i posesji, ustala się układ ulic dojazdowych klasy D, oznaczonych na rysunku planu symbolem KD.1/2
2. Dla terenu ulic, o których mowa w ust.1 ustala się:
 - 1) szerokość jezdni dwupasowych dla ruchu zwolnionego - 5,5 m, w wyjątkowych wypadkach na odcinkach nie przekraczających długości 80,0 m dopuszcza się jezdnie o jednym pasie ruchu szerokości 4,0 m;
 - 2) możliwość sytuowania jezdni w układzie asymetrycznym w stosunku do osi wyznaczonego w planie pasa ulicznego, ze względu na istniejące przebiegi uzbrojenia terenu;
 - 3) możliwość bezpośredniej obsługi komunikacyjnej przyległych terenów i poszczególnych działek bez ograniczeń;
 - 4) możliwość lokalizowania nadziemnych i podziemnych urządzeń liniowych infrastruktury technicznej w pasach ulicznych wyznaczonych liniami rozgraniczającymi, stosownie do przepisów szczególnych.
3. Dla terenów pasów ulicznych oznaczonych na rysunku planu symbolami KD.1/2 ustala się rozstaw linii rozgraniczających:
 - 21.KD.1/2 - 12,0 m ulica projektowana na gruntach wsi Mańkowo w części wyznaczona geodezyjnie na gruncie,
 - 22.KD.1/2 - 12,0 m - część projektowana, w części ulicy istniejącej na gruntach wsi Maszewo Duże dopuszcza się możliwość pozostawienia pasa ulicznego bez zmian o szerokości 9,0 m w liniach rozgraniczających,
 - 23.KD.1/2 - 12,0 m - część projektowana, w części ulicy istniejącej na gruntach wsi Maszewo Duże dopuszcza się możliwość pozostawienia pasa ulicznego bez zmian o szerokości 9,0 m w liniach rozgraniczających,
 - 24.KD.1/2 - ulica istniejąca o zmiennej szerokości 15,0 i 9,0 m, pozostaje według stanu istniejącego linii rozgraniczających,
 - 25.KD.1/2 - 10,0 - 12,0 m - ulica projektowana o przebiegu postulowanym do uściślenia w koncepcji zagospodarowania terenów oznaczonych na rysunku planu symbolem 1.MN/MN o której mowa w § 8 ust.6,

ZA ZGODNOŚĆ
Z ORYGINAŁEM

PROJEKTANT

inż. Elżbieta Bogucka
upr. wyk. 112/82 proj. 188/95

- 25.KD.1/2 W- 12,0 m - wariant przebiegu ulicy projektowanej uzależniony od rozwiązań funkcjonalno - przestrzennych terenu 1.MW/MN,
- 26.KD.1/2 - ulica projektowana o szerokości 15,0 m w części zachodniej i 12,0 m w części wschodniej,
- 27.KD.1/2 - 12,0 m - ulica projektowana,
- 28.KD.1/2 - 12,0 m - ulica projektowana, z placami manewrowymi w części wschodniej i zachodniej
- 29.KD.1/2 - 18,0 m - ulica projektowana, wyznaczona geodezyjnie na gruncie,
- 30.KD.1/2 - 12,0 m - ulica istniejąca,
- 31.KD.1/2 - 12,0 m - ulica projektowana, z placem manewrowym do zawracania - około 18,0 x 18,0 m
- 32.KD.1/2 - 12,0 m - ulica projektowana,
- 34.KD.1/2 - ulica istniejąca, projektowane poszerzenie w części południowej do 10,0 m, w środkowej do 12,0 m, w północnej do 15,0 m, z placem manewrowym do zawracania,
- 35.KD.1/2 - 12,0 m - ulica projektowana,
- 36.KD.1/2 - 12,0 m - ulica projektowana,
- 37.KD.1/2 - od strony wschodniej projektowany odcinek ulicy szerokości 12,0 m, w środkowej i zachodniej części ulica istniejąca o szerokości 8,0 do 9,0 m w liniach rozgraniczających bez zmian,
- 38.KD.1/2 - ulica istniejąca szerokości 12,0 m - bez zmian, projektowany odcinek zachodni szerokości 12,0 m,
- 39.KD.1/2 - ulica istniejąca szerokości 12,0 m - bez zmian, projektowany odcinek północny szerokości 12,0 m,
- 40.KD.1/2 - ulica istniejąca szerokości 12,0 m - bez zmian, projektowany odcinek zachodni szerokości 12,0 m
- 41.KD.1/2 - ulica istniejąca szerokości 12,0 m - bez zmian projektowany odcinek północny szerokości 12,0 m,
- 42.KD.1/2 - ulica projektowana o przebiegu postulowanym szerokości 10,0 m,
- 43.KD.1/2 - 12,0 m - ulica projektowana,

ZA ZGODNOŚĆ
Z ORYGINAŁEM

PROJEKTANT

 inż. Elżbieta Bogucka
 upr. wyk. 112/82, proj. 188/9F

§ 36.

1. Pasy terenu oznaczone na rysunku planu symbolem **KP**. przeznacza się na ciągi piesze wyłącznie dla ruchu pieszego.
2. Dla terenu ciągów pieszych, o których mowa w ust. 1, ustala się:
 - 1) szerokość rozstawu linii rozgraniczających od 4,0 do 6,0 m;
 - 2) możliwość lokalizowania urządzeń liniowych uzbrojenia terenu, z zachowaniem wzajemnych odległości stosownie do przepisów szczególnych.

Rozdział 5. - ZASADY OBSŁUGI W ZAKRESIE INFRASTRUKTURY
TECHNICZNEJ

§ 37.

1. Wszystkie tereny przeznaczone w planie na cele budownictwa mieszkaniowego, usługowego i przemysłowo - składowego oraz pozostałych form zainwestowania, wymagają wyposażenia w zbiorowe systemy uzbrojenia:
 - a) komunalną sieć wodociagową,
 - b) komunalne sieci kanalizacji sanitarnej oraz odprowadzania wód deszczowych,
 - c) sieć gazową,
 - d) sieci elektroenergetyczne średniego i niskiego napięcia,
 - e) sieć telefoniczną.
2. Podstawowe urządzenia liniowe nadziemne i podziemne uzbrojenia projektowane dla bezpośredniej obsługi terenów istniejącego i projektowanego zainwestowania powinny być lokalizowane w pasach drogowych dróg i ulic wyznaczonych w planie liniami rozgraniczającymi. Niezależnie od określonych w planie urządzeń dopuszcza się budowę niezbędnych urządzeń uzbrojenia terenu w miarę zaistniałych potrzeb lokalnych i ponadlokalnych. Nie dotyczy to: przyłączy do poszczególnych posesji i budynków.
3. W uzasadnionych wypadkach dopuszcza się możliwość sytuowania projektowanych sieci infrastruktury technicznej i utrzymanie sieci już istniejących, na terenach o innym przeznaczeniu niż określono w ust.2, to jest na terenach działek pomiędzy linią rozgraniczającą dróg i ulic a obowiązującą linią zabudowy, z zachowaniem przepisów szczególnych i odrębnych.

PROJEKTANT
inż. Elżbieta Bogucka
upr. wyk. 112/82, proj 188/95

ZA ZGODNOŚĆ
Z ORYGINAŁEM

§ 38.

Dla terenów, o których mowa w § 37 ust.1 ustala się następujące zasady obsługi w zakresie infrastruktury technicznej:

1. Zaopatrzenie w wodę następować będzie z istniejącego systemu sieci wodociągowej, poprzez budowę sieci rozbiorczej od istniejących przewodów oraz realizację nowych głównych obwodów systemu pierścieniowego na terenach nie objętych dotychczas główną siecią wodociagową.
2. Odprowadzanie ścieków sanitarnych następować będzie poprzez realizowaną zbiorczą kanalizację sanitarną doprowadzającą ścieki do miejskiej oczyszczalni istniejącej w Maszewie;
 - 1) na terenach nie objętych siecią kanalizacyjną dopuszcza się odprowadzenie ścieków do zbiorników bezodpływowych,
 - 2) na terenach objętych siecią kanalizacyjną podłączenie budynków mieszkalnych i usługowych do sieci kanalizacji sanitarnej jest obowiązkowe.
3. Odprowadzenie wód opadowych z utwardzonych nawierzchni ulic przewiduje się do kanalizacji deszczowej projektowanej w systemie zlewniowym.
4. Zaopatrzenie w gaz do celów bytowo - gospodarczych i grzewczych może być realizowane poprzez sukcesywną rozbudowę istniejącej sieci gazowej i przewodów rozbiorczych;
 - 1) realizacja sieci gazowej powinna być prowadzona w uzgodnieniu i na warunkach określonych przepisami szczególnymi oraz z właściwym Zakładem Gazowniczym;
 - 2) szafki gazowe na terenach zabudowy mieszkaniowej i usługowej powinny być lokalizowane w linii ogrodzeń działek od strony ulic z możliwością otwierania na zewnątrz.
5. Zaopatrzenie w ciepło może być realizowane w systemie indywidualnych źródeł ciepła z zaleceniem stosowania paliw ekologicznie czystych.
6. Ustala się obowiązek gromadzenia odpadów stałych w pojemnikach ustawionych na poszczególnych działkach, oraz usuwania ich w systemie oczyszczania stosowanym w gospodarce komunalnej gminy.
7. Zasilanie odbiorców w energię elektryczną prowadzone będzie w uzgodnieniu z właściwym Zakładem Energetycznym z układu sieci napowietrzno - kablowej średniego napięcia 15 kV, oraz niskiego napięcia 380/220 V, poprzez:

- 1) istniejący na tych terenach system sieci elektroenergetycznych średniego i niskiego napięcia;
 - 2) budowę nowych i przebudowę istniejących sieci urządzeń elektroenergetycznych.
8. Dla realizacji linii i urządzeń elektroenergetycznych, w którym mowa w ust.7, ustala się:
- 1) możliwość lokalizowania stacji transformatorowych 15/0,4 kV w miejscach innych niż wskazano na rysunku planu bez konieczności sporządzania zmiany planu, w wypadku wystąpienia konieczności poprawienia warunków zasilania odbiorców na obsługiwanym terenie;
 - 2) konieczność przebudowy istniejących linii napowietrznych średniego i niskiego napięcia w wypadku wystąpienia kolizji z istniejącym lub projektowanym zainwestowaniem i układem komunikacyjnym;
 - 3) szerokość stref ochronnych w stosunku do linii napowietrznych:
 - dla linii o napięciu 110 kV - po 15 m od osi linii w każdą stronę;
 - dla linii o napięciu 15 kV - nie mniej niż po 6,0 m od osi linii w każdą stronę;
 - 4) zakaz lokalizowania budynków mieszkalnych i o innych funkcjach w strefach, o których mowa w pkt 3);
 - 5) wykonywanie przyłączy przewodem izolowanym lub kablem ziemnym;
 - 6) lokalizowanie skrzynek złączeniowo - pomiarowych od strony ulic w linii ogrodzeń działek,
 - 7) stosowanie energooszczędnych źródeł światła w systemie oświetlenia ulic.
9. W zakresie telekomunikacji ustala się, że zaopatrzenie w łącza telefoniczne następować będzie z istniejącej i projektowanej sieci telekomunikacyjnej na warunkach określonych przez właściwą placówkę telekomunikacji.

Rozdział 6. - PRZEPISY PRZEJŚCIOWE I KOŃCOWE

§ 39.

Na podstawie art.10 ust.3 oraz art.36 ust.3 ustawy z dnia 7 lipca 1994 r. o zagospodarowaniu przestrzennym (t.j. Dz.U. z 1999 r. Nr 15 poz.139, Nr 41 poz. 412, Nr 111

poz.1279, z 2000 r. Nr 12 poz.136), dla terenów objętych planem, ustala się dla naliczenia jednorazowej opłaty z tytułu wzrostu wartości nieruchomości, stawkę w wysokości 30...%.

§ 40.

W granicach terenu objętego niniejszym planem tracą moc ustalenia zawarte w Planie szczegółowym zagospodarowania przestrzennego wsi Maszewo Duże oraz wschodniej części wsi Mańkowo w gminie Stara Biała, zatwierdzonego Uchwałą Nr 105/ XXIX/93 Rady Gminy w Starej Białej z dnia 24 sierpnia 1993 r. (Dz.Urz. Woj. Płockiego Nr 7 poz.88).

§ 41.

Do spraw z zakresu zagospodarowania przestrzennego terenu wszczętych przed dniem wejścia w życie niniejszej Uchwały, a nie zakończonych decyzją ostateczną, stosuje się przepisy i ustalenia niniejszej Uchwały.

§ 42.

Uchwała wchodzi w życie po upływie 14 dni od daty jej ogłoszenia w Dzienniku Urzędowym Województwa Mazowieckiego.

RADA GMINY
w Starej Białej

PRZEWODNICZĄCY
Rady Gminy
w Starej Białej
Włodkiewicz
Włodkiewicz Kajkowski

URZĄD GMINY STARA BIAŁA
Biała 68
09-411 Biała

Za zgodność z oryginałem
data 26.03.2009r.

**ZA ZGODNOŚĆ
Z ORYGINAŁEM**

PROJEKTANT

inż. Elżbieta Bogucka
upr. wyk. 112/82 proj. 188

WOJEWÓDZA

Włodkiewicz
Włodkiewicz Wawrzyński

Włodkiewicz
Włodkiewicz



MIĘSCOWY PLAN Zagospodarowania przestrzennego Gminy Stara Biała

ORAZ Wschodniej części Wsi Mańkowo

Gmina Stara Biała, Powiat Ropki

Skala 1:2000

Zgodność z oryginałem
26.03.2009 r.
Data

Projektant
09-411 Białe
Mala 68

Biuro Projektant 1
ul. Towarowa 2/a
42-600 Miejsce Piasecne
ul. Wyzwalczy
18-4

Załącznik Nr 1
dot. Uchwały Nr 261/XXVIII/02
Rady Gminy Stara Biała
z dnia 20 Czerwieca 2002 r.

DZ.UZ.WOJ.MAZOWIECKIEGO
Z 2002 R. NR 185 POL. 418

USTALENIA PLANU

Uściślenia ogólne

- A-S** teren uprawy i obsady zieleni
- 1.MW/IN** tereny zabudowy mieszkaniowej wielostanowej (blokowania) (budownictwo mieszkaniowe) - teren zabudowy wielostanowej (bloki mieszkalne) - teren zabudowy mieszkaniowej wielostanowej (bloki mieszkalne) - teren zabudowy mieszkaniowej wielostanowej (bloki mieszkalne) - teren zabudowy mieszkaniowej wielostanowej (bloki mieszkalne)
- 2.MW/IN** teren zabudowy mieszkaniowej wielostanowej (bloki mieszkalne) - teren zabudowy mieszkaniowej wielostanowej (bloki mieszkalne) - teren zabudowy mieszkaniowej wielostanowej (bloki mieszkalne) - teren zabudowy mieszkaniowej wielostanowej (bloki mieszkalne)
- 3.MN** teren zabudowy mieszkaniowej wielostanowej (bloki mieszkalne) - teren zabudowy mieszkaniowej wielostanowej (bloki mieszkalne) - teren zabudowy mieszkaniowej wielostanowej (bloki mieszkalne) - teren zabudowy mieszkaniowej wielostanowej (bloki mieszkalne)
- 4.MR/MN** teren zabudowy mieszkaniowej wielostanowej (bloki mieszkalne) - teren zabudowy mieszkaniowej wielostanowej (bloki mieszkalne) - teren zabudowy mieszkaniowej wielostanowej (bloki mieszkalne) - teren zabudowy mieszkaniowej wielostanowej (bloki mieszkalne)
- 5.LM/N** teren zabudowy mieszkaniowej wielostanowej (bloki mieszkalne) - teren zabudowy mieszkaniowej wielostanowej (bloki mieszkalne) - teren zabudowy mieszkaniowej wielostanowej (bloki mieszkalne) - teren zabudowy mieszkaniowej wielostanowej (bloki mieszkalne)
- 6.MR** teren zabudowy mieszkaniowej wielostanowej (bloki mieszkalne) - teren zabudowy mieszkaniowej wielostanowej (bloki mieszkalne) - teren zabudowy mieszkaniowej wielostanowej (bloki mieszkalne) - teren zabudowy mieszkaniowej wielostanowej (bloki mieszkalne)
- 7.UO** teren usług (sklepy) i urządzeń (wynagrodzonych)
- 8.U** teren usług (sklepy) i urządzeń (wynagrodzonych)
- 9.LUK** teren lokali publicznych i obiektów oświatowych
- 10.ZC** teren obiektów parafialnych
- 11.ZI** teren obiektów parafialnych
- 12.PS** teren przystanków autobusowych - przystanków z ulokowanymi autobusami
- 13.PUM** teren przystanków autobusowych - przystanków z ulokowanymi autobusami
- 14.KTU** teren przystanków autobusowych - przystanków z ulokowanymi autobusami
- 15.BPC** teren przystanków autobusowych - przystanków z ulokowanymi autobusami
- 16.ZI** teren przystanków autobusowych - przystanków z ulokowanymi autobusami
- 17.ZU** teren przystanków autobusowych - przystanków z ulokowanymi autobusami
- 18.W** teren przystanków autobusowych - przystanków z ulokowanymi autobusami
- 19.RP** teren przystanków autobusowych - przystanków z ulokowanymi autobusami
- 20.RZ** teren przystanków autobusowych - przystanków z ulokowanymi autobusami
- 19.A.RP** teren przystanków autobusowych - przystanków z ulokowanymi autobusami
- 20.A.RZ** teren przystanków autobusowych - przystanków z ulokowanymi autobusami
- 21** teren przystanków autobusowych - przystanków z ulokowanymi autobusami
- 22** teren przystanków autobusowych - przystanków z ulokowanymi autobusami
- 231** teren przystanków autobusowych - przystanków z ulokowanymi autobusami

Zaśady użytkowania terenów:

- LK.2/2** ulica Zielona, klasy 2.0
- 2.KZ.1/2** ulica Zielona, klasy 2.0
- KL.1/2** ulica Towarowa, klasy 2.0
- KD.1/2** ulica Towarowa, klasy 2.0
- KP1** ceglany bruk
- KP** ceglany bruk

INFORMACJE

Plan jest integralną częścią projektu urbanistycznego, w tym planu zagospodarowania przestrzennego, w tym planu zagospodarowania przestrzennego, w tym planu zagospodarowania przestrzennego.

Legenda symbolowa:

PROJEKTANT 1

Biuro Projektant 1

ul. Towarowa 2/a

42-600 Miejsce Piasecne

ul. Wyzwalczy 18-4

Tel. 112182

proj. 184

Zgodność z oryginałem

26.03.2009 r.

Data

Urząd Gminy Stara Biała

Biała 68, 09-411 Biała, powiat płocki, woj. mazowieckie

tel.: (024) 366-87-10, fax: (024) 365-61-65, e-mail: gmina@starabiala.pl, www.starabiala.pl

Biała, dn. 2009-04-27

RGK.IG.7033-1 -41/09

W odpowiedzi na Pana wniosek poniżej podaję:

Warunki techniczne

projektowania sieci wodociągowej dla zaopatrzenia w wodę działek 64/58, 64/61, 64/64, 64/65, 64/67, 64/70 w Maszewie Dużym.

1. W drodze gminnej dz. nr 64/68 znajduje się wodociąg PCW-160, od którego należy projektować odgałęzienie w drogę 64/13, 65/46, 64/53, 65/40. Wodociąg należy projektować z rur PE-110/PN-10 i zakończyć na wysokości działki nr 64/49 hydrantem p.poż. Ø 80.
Włączenie w rurociąg PCW-160 poprzez wbudowanie trójnika z zasuwą HAWLE.
Dla potrzeb przyszłej rozbudowy sieci na wysokości drogi 65/3 i 64/24 pozostawić trójniki kołnierzowe Ø 100.
2. W przypadku projektowania przyłączy wodociągowych do działek nr 64/62, 64/66, 64/69, 64/71, 64/72, należy włączyć je w rurociąg PCW-160 w drodze 64/8, natomiast pozostałe w projektowany wodociąg PE-110.
Włączenie przyłącza w wodociąg za pomocą nawiertaki z odcięciem przyłącza zasuwą AKWA, AVK, HAWLE.
Na przyłączy należy stosować przewód PE-40/Pn-10 i zakończyć typowym zestawem wodomierzowym Ø 20 w budynku
3. Warunki techniczne ważne są do dnia 27. 04. 2011 r.

ZA ZBODNOŚĆ
Z ORYGINAŁEM

PROJEKTANT

inż. Elżbieta Bogucka
upr. wyk. 112/82, proj. 188/95

Otrzymują:

1. adresat
2. a.a

Sprawę prowadzi: A. Korycki, tel. (024) 366-87-25

WOJ
Sławomir Wawrzyn

Uwagi i zalecenia:

1. Przypomina się wykonawcy o obowiązku ochrony punktów osnowy geodezyjnej art.15 i 48 ustawy z dnia 17.05.1989 roku Prawo geodezyjne i kartograficzne (tj. Dz. U. Nr 240 z 2005 r. poz. 2027 z późniejszymi zmianami).
2. Przypomina się inwestorowi, że sieć uzbrojenia terenu podlega inwentaryzacji i ewidencji. Po zrealizowaniu projektu przeprowadza się inwentaryzację art. 27 ustawy z dnia 17.05.1989 roku Prawo geodezyjne i kartograficzne (tj. Dz. U. Nr 240 z 2005 r. poz. 2027 z późniejszymi zmianami) oraz & 14 pkt.1 Rozporządzenia Ministra Rozwoju Regionalnego i Budownictwa z dnia 05.04.2001 roku w sprawie geodezyjnej ewidencji sieci uzbrojenia terenu oraz zespołów uzgadniania dokumentacji projektowej (tj. Dz. U. Nr 38 poz. 455).
3. W przypadku konieczności wycinki drzew uzyskać zgodę właściwych służb.
4. Uzyskać warunki techniczne na sposób zabezpieczenia istniejącej sieci gazowej w miejscach zbliżeń i skrzyżowań w MOSD-RDG Płock ul. Łukasiewicza 19.
5. Uzyskać warunki techniczne na sposób zabezpieczenia istniejącej sieci telefonicznej w miejscach zbliżeń i skrzyżowań w Petrotel Płock ul. Chemików 7.
6. Uzgodnienie zachowuje ważność przez okres 3 lat od dnia wydania opinii w sprawie uzgodnienia usytuowania projektowanych sieci uzbrojenia terenu - zgodnie z § 13 pkt 1 Rozporządzenia Ministra Rozwoju Regionalnego i Budownictwa z dnia 05.04.2001 roku w sprawie geodezyjnej ewidencji sieci uzbrojenia terenu oraz zespołów uzgadniania dokumentacji projektowej (tj. Dz. U. Nr 38 poz. 455).
7. Uzgodnienie traci ważność w przypadku, gdy inwestor albo organy administracji architektoniczno budowlanej lub nadzoru budowlanego powiadomią zespół o utracie ważności, zmianie lub uchyleniu decyzji o warunkach zabudowy i zagospodarowania terenu, zatwierdzeniu projektu budowlanego oraz pozwoleniu na budowę - zgodnie z § 13 pkt 2 w/w rozporządzenia.

z up. STAROSTY
inż. Leszek Majewski
PRZEWODNICZĄCY
ZESPOŁU UZGADNIANIA
DOKUMENTACJI PROJEKTOWEJ

Płock, dn. 16.06.2009r.

**PAŃSTWOWY POWIATOWY
INSPEKTOR SANITARNY w Płocku**
09-402 Płock, ul. Kolegialna 20
tel. 024 262-62-07; 024 262-31-04

**Projektowanie, Nadzór Sieci
I Instalacji Sanitarnych**
inż. Elżbieta Bogucka
ul. Wyzogrodzka 61c
09-410 Płock

OPINIA SANITARNA ZNS. 7170-661-223/09.MW

Na podstawie art. 3 pkt. 2 a ustawy z dnia 14 marca 1985 r. o Państwowej Inspekcji Sanitarnej (Dz.U. z 2006 r. nr 122, poz. 851 z późn. zmianami), po zapoznaniu się z projektem budowlanym złożonym przy piśmie z dnia 09.04.2009r., Państwowy Powiatowy Inspektor Sanitarny w Płocku

opiniuje projekt budowlano - wykonawczy sieci wodociągowej w Maszewie Dużym, gm. Stara Biała, pozytywnie bez zastrzeżeń

UZASADNIENIE

Opracowanie obejmuje projekt budowlano - wykonawczy sieci wodociągowej w Maszewie Dużym, gm. Stara Biała – dz. o nr ewid. 64/68, 64/13, 65/46, 64/53.

Sieć wodociągową zaprojektowano z rur polietylenowych PE 100 szereg SDR 17 PN 10 o średnicy \varnothing 110, mm.

Długość sieci wodociągowej z rur \varnothing 110 PE 100 – 245,00 m, \varnothing 90 PE 100 – 3,90 m.

Włączenie projektowanego wodociągu nastąpi w węźle w p.1 poprzez trójnik żeliwny kołnierzowy i zasuwę dn 100 kołnierzową z miękkim uszczelnieniem klina firmy Hawle.

Na sieci wodociągowej zaprojektowano hydranty nadziemne p.poż. \varnothing 80 mm na ciśnienie nominalne 1 MPa z samoczynnym urządzeniem odwadniającym, z kolanem stopowym i zasuwą \varnothing 80 kołnierzową z miękkim uszczelnieniem klina

Projektowany wodociąg będzie dostarczał wodę na cele bytowo – gospodarcze oraz wodę pożarową.

Niniejsza opinia dotyczy projektu budowlano - wykonawczy sieci wodociągowej w Maszewie Dużym, gm. Stara Biała, na którym znajduje się klauzula zatwierdzenia przez Państwowego Powiatowego Inspektora Sanitarnego w Płocku

Informacja: W związku z art. 3 pkt. 3 ustawy z dnia 14 marca 1985r. o Państwowej Inspekcji Sanitarnej, informuję o konieczności powiadomienia Inspekcji Sanitarnej o terminie odbioru technicznego obiektu.

Załączniki: 1 egz. projektu budowlano - wykonawczy sieci wodociągowej w Maszewie Dużym, gm. Stara Biała

Otrzymują:

1. Adresat
2. aa

Sporządził:
Małgorzata Władowska – Asystent ZNS

**Państwowy
Powiatowy Inspektor Sanitarny
w Płocku-mieście na prawach powiatu
oraz powiecie płockim**
lek. med. Ryszard Ostrowski
spec. epidemiolog

Płock, dnia 18.06.2009 r

Elżbieta Bogucka
09-402 Płock
ul. Wyszogrodzka 61c

OŚWIADCZENIE

W świetle art.20 ust.4 ustawy z dnia 7 lipca 1994 roku – Prawo budowlane (Dz.U.z 2006 roku Nr 156, poz. 1118 z późniejszymi zmianami) składam niniejsze oświadczenie, jako **projektant** projektu budowlanego zamierzenia budowlanego pod nazwą:

Sieci wodociągowa w m. Maszewo Duże, Gmina Stara Biała.

na działce(działkach) o nr ewidencyjnym gruntu: 64/68, 64/73, 65/46, 64/53 w m. Maszewo Duże, Gm. Stara Biała

o sporządzeniu projektu budowlanego, zgodnie z obowiązującymi przepisami oraz zasadami wiedzy technicznej.

Projekt budowlany został zaprojektowany na podstawie posiadanych

uprawnień budowlanych w specjalności:

instalacyjno-inżynierskich
nr 188/95

PROJEKTANT

inż. Elżbieta Bogucka
upr. wyk. 112/82, proj. 15

Oświadczenie załączam do wszystkich egzemplarzy projektu budowlanego przy wniosku o pozwolenie na budowę/zgłoszenie z dnia

..... 2009 r

Do przedmiotowego projektu budowlanego została, zgodnie z art. 20 ust.1 pkt 1b, sporządzona informacja dotycząca bezpieczeństwa i ochrony zdrowia ze względu na specyfikę projektowanego obiektu budowlanego, uwzględniana w planie bezpieczeństwa i ochrony zdrowia zgodnie z art.21a ust. 1 ustawy z dnia 7 lipca 1994 roku Prawo budowlane (Dz. U. z 2006 roku Nr 156, poz. 1118 z późniejszymi zmianami) spełniająca wymagania rozporządzenia Ministra Infrastruktury z dnia 23 czerwca 2003 roku (Dz. U. z 2003 roku Nr 120, poz. 1126) w sprawie informacji dotyczącej bezpieczeństwa i ochrony zdrowia oraz planu bezpieczeństwa i ochrony zdrowia.

.....

Płock, dnia 18.06.2009r

Jolanta Cedro
09-402 Płock
ul. Rzeczna 74

OŚWIADCZENIE

W świetle art.20 ust.4 ustawy z dnia 7 lipca 1994 roku – Prawo budowlane (Dz.U.z 2006 roku Nr 156, poz.1118 z późniejszymi zmianami) składam niniejsze oświadczenie, jako **sprawdzający** projekt budowlany zamierzenia budowlanego pod nazwą:
Sieci wodociągowa w m. Maszewo Duże, Gmina Stara Biała.
na działce(działkach) o nr ewidencyjnym gruntu: 64/68, 64/73, 65/46, 64/53 w m. Maszewo Duże,
Gm. Stara Biała

o sporządzeniu projektu budowlanego, zgodnie z obowiązującymi przepisami oraz zasadami wiedzy technicznej.

Projekt budowlany został **sprawdzony** na podstawie posiadanych

uprawnień budowlanych w specjalności:

instalacyjno-inżynieryjnych
nr 39/89

.....
PROJEKTANT
.....
mgr inż. Jolanta Cedro
Upr. proj. Nr 39/89

Oświadczenie załączam do wszystkich egzemplarzy projektu budowlanego przy wniosku o pozwolenie na budowę/zgłoszenie z dnia

..... 2009 r

Do przedmiotowego projektu budowlanego została, zgodnie z art. 20 ust.1 pkt 1b, sporządzona informacja dotycząca bezpieczeństwa i ochrony zdrowia ze względu na specyfikę projektowanego obiektu budowlanego, uwzględniana w planie bezpieczeństwa i ochrony zdrowia zgodnie z art.21a ust. 1 ustawy z dnia 7 lipca 1994 roku Prawo budowlane (Dz. U. z 2006 roku Nr 156, poz. 1118 z późniejszymi zmianami) spełniająca wymagania rozporządzenia Ministra Infrastruktury z dnia 23 czerwca 2003 roku (Dz. U. z 2003 roku Nr 120, poz. 1126) w sprawie informacji dotyczącej bezpieczeństwa i ochrony zdrowia oraz planu bezpieczeństwa i ochrony zdrowia.

.....

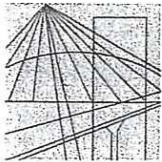

MAZOWIECKA
OKRĘGOWA
I Z B A
INŻYNIERÓW
BUDOWNICTWA

Warszawa, 29 grudnia 2008

Zaświadczenie

Pani *ELŻBIETA BOGUCKA*

miejsce zamieszkania:

ul. WYSZOGRODZKA 61 C
09-410 PŁOCK

jest członkiem Mazowieckiej Okręgowej Izby Inżynierów Budownictwa

o numerze ewidencyjnym: *MAZ/IS/1143/02*

i posiada wymagane ubezpieczenie od odpowiedzialności cywilnej.

Niniejsze zaświadczenie jest ważne do dnia: *30 czerwca 2009 r.*

MAZOWIECKA OKRĘGOWA IZBA
INŻYNIERÓW BUDOWNICTWA
Z-ca PRZEWODNICZĄCEGO

mgr inż. Jerzy Kotowski

**ZA ZGODNOŚĆ
Z ORYGINAŁEM**

PROJEKTANT

inż. Elżbieta Bogucka
upr. wyk. 112/82, proj. 188/95

Biuro: ul. Świętokrzyska 14 klatka B, VIIp, 00-050 Warszawa, tel. 022 336 14 02+04, fax w. 18. E-mail: biuro@maz.piib.org.pl, www.maz.piib.org.pl
Dział Członkowski: tel. 022 336 14 05, 022 826 11 05 w. 24, 25, 30, 31, fax 022 336 14 14
Komisja Kwalifikacyjna: ul. Mazowiecka 6/8 pokój 105, tel. 022 826 28 67, 022 826 20 84

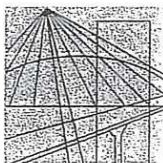

MAZOWIECKA
OKRĘGOWA
I Z B A
INŻYNIERÓW
BUDOWNICTWA

Warszawa, 10 grudnia 2008

Zaświadczenie

Pani JOLANTA CEDRO

miejsce zamieszkania:

ul. RZECZNA 74

09-402 PŁOCK

jest członkiem Mazowieckiej Okręgowej Izby Inżynierów Budownictwa

o numerze ewidencyjnym: MAZ/IS/6519/01

i posiada wymagane ubezpieczenie od odpowiedzialności cywilnej.

Niniejsze zaświadczenie jest ważne do dnia: 31 grudnia 2009 r.

MAZOWIECKA OKRĘGOWA IZBA
INŻYNIERÓW BUDOWNICTWA
Z-ca PRZEWODNICZĄCEGO

mgr inż. Jerzy Kotowski

**ZA ZGODNOŚĆ
Z ORYGINAŁEM**

PROJEKTANT

inż. Elżbieta Bogucka
upr. wyk. 112/82, proj. 188/95

Biuro: ul. Świętokrzyska 14 klatka B, VI/p, 00-050 Warszawa, tel. 022 336 14 02+04, fax w. 18, E-mail: biuro@maz.piib.org.pl, www.maz.piib.org.pl
Dział Członkowski: tel. 022 336 14 05, 022 826 11 05 w. 24, 25, 30, 31, fax 022 336 14 14
Komisja Kwalifikacyjna: ul. Mazowiecka 6/8 pokój 105, tel. 022 826 28 67, 022 826 20 84

**STWIERDZENIE
PRZYGOTOWANIA ZAWODOWEGO**

Na podstawie § 2 ust.1, pkt. 1 i § 13 ust.1 pkt.4, lit.a,b rozporządzenia Ministra Gospodarki Terenowej i Ochrony Środowiska z dnia 20 lutego 1975 r. w sprawie samodzielnych funkcji technicznych w budownictwie (Dz. U. Nr.8, poz.46 - zm. Dz. U. Nr 42, poz. 334 z 1988r., Dz. U. Nr 69, poz. 299 z 1991r.)

Pani ELŻBIETA RÓŻA BOGUCKA
inżynier urządzeń sanitarnych
urodzona dnia 09 lutego 1952r. w Płocku

**otrzymuje
stwierdzenie przygotowania zawodowego**

do wykonywania samodzielnej funkcji projektanta w specjalności instalacyjno-inżynierskiej w zakresie sieci wodociągowych i kanalizacyjnych oraz w zakresie instalacji wodociągowych, kanalizacyjnych i ciepłych.

Niniejsze stwierdzenie przygotowania zawodowego, upoważnia do:

- 1) sporządzania projektów sieci sanitarnych obejmujących sieci wodociągowe i kanalizacyjne,
- 2) sporządzania projektów instalacji sanitarnych obejmujących instalacje wodociągowe, kanalizacyjne i ciepłe.-

ZA ZGODNOŚĆ
Z ORYGINAŁEM

PROJEKTANT

inż. Elżbieta Bogucka
upr. wyk. 112/82, proj. 188/95



Z up. WOJEWODY

mgr inż. arch. Stanisław Jędrzejcki
Dyrektor Wydziału Gosp. Przestrzennego
Główny Architekt Wojewódzki

Płock 24 luty 1989 r.

URZĄD WOJEWÓDZKI W PŁOCKU
URZĄD WOJEWÓDZKI W PŁOCKU

Wydział Budownictwa, Architektury
i Nadzoru Budowlanego
ul. Jachowicza 30, 09-402 Płock
tel. 239-57 telex 83328
Nr ewid. 39/89

STWIERDZENIE PRZYGOTOWANIA ZAWODOWEGO

Na podstawie § 2 ust. 1 pkt. 1, § 5 i § 13 ust. 1 pkt 4 lit. a, b rozporządzenia
ust. 1, § 7-
Ministra Gospodarki Terenowej i Ochrony Środowiska z dnia 20 lutego 1975 r. w sprawie samodziel-
nych funkcji technicznych w budownictwie (Dz. U. Nr 8 poz. 46 — z późniejszymi zmianami)

Obywatel JOLANTA HALINA CEDRO
magister inżynier inżynierii środowiska
urodzony(a) dnia 1 lipca 1957 r. w Płocku
otrzymuje

- stwierdzenie przygotowania zawodowego do wykonywania samodzielnej funkcji.
1. p r o j e k t a n t a w specjalności instalacyjno-inżynierskiej w zakresie sieci, upoważniające do:
 - sporządzania projektów sieci wodociągowych, kanalizacyjnych i ciepłych uzbrojenia terenu,
 2. p r o j e k t a n t a w specjalności instalacyjno-inżynierskiej w zakresie instalacji sanitarnych, upoważniające do:
 - sporządzania projektów instalacji sanitarnych obejmujące instalacje wodociągowe, kanalizacyjne, ciepłe i klimatyzacyjno- wentylacyjne,
 3. k i e r o w n i k a budowy i robót w specjalności instalacyjno-inżynierskiej w zakresie sieci wodociągowych i kanalizacyjnych, upoważniające do:
 - kierowania, nadzorowania i kontrolowania budowy i robót, kierowania i kontrolowania wytwarzania konstrukcyjnych elementów sieci oraz oceniania i badania stanu technicznego w zakresie sieci wodociągowych i kanalizacyjnych.

ZŁAZGODNOŚĆ
Z ORYGINAŁEM

PROJEKTANT

inż. Elżbieta Rogucka
upr. wyk. 112/82, proj. 188/95

p.o. Dyrektora Wydziału
mgr inż. Wł. R. Różniowski
Zastępca Dyrektora



p. 1

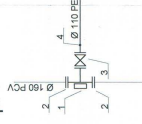

1. Trójnik żel. kol. Dn 150/100
2. Kółnik system 2000 zabezpieczony przed przesunięciem
3. Zasuwa Dn 100
4. Tuleja koln. Ø 110 PE i koln. stal. Dn 100
5. Trójnik Ø 110/90
6. Tuleja koln. Ø 90 PE i koln. stal. Dn 80
7. Zasuwa Dn 80
8. Kółano żel. koln. ze stopką
9. Hydrant p.poz. nadziemny Dn 80
10. Trójnik Ø 110/110 PE
11. Kółnik zasępiający Dn 100

p. 2,5,7

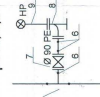

p. 4

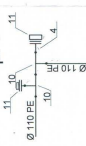

kolektor zasępiający DN 100

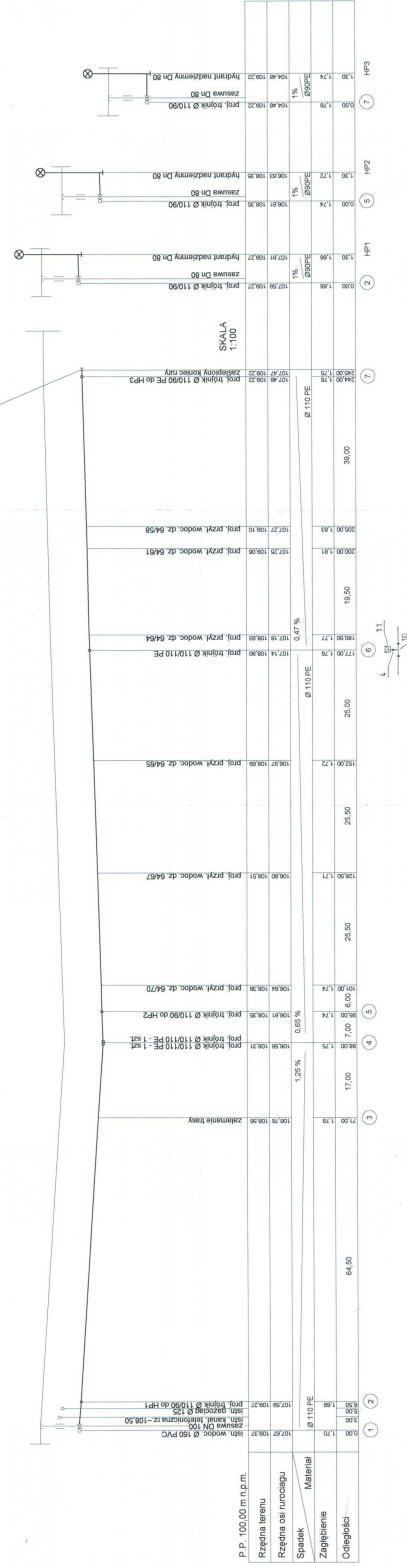

Temat	P.B. Sieć wodociągowa w br. nr ew 64768, 64773, 65146, 64933 w m. Nazewo Duże, Gn.	
Rysunek	Skala	1:100/500
Opracowała	nr. 2009	NR/RSJ/KKU
Sprawdził	nr. 3069	

Informacja dotycząca Bezpieczeństwa i Ochrony Zdrowia

Dla inwestycji pod nazwą :

Sieci wodociągowej w m. Maszewo Duże, Gmina Stara Biała.

DZIAŁKI Nr EWID.: 64/68, 64/73, 65/46, 64/53 w m. Maszewo Duże,
Gm. Stara Biała

INWESTOR: Urząd Gminy Stara Biała

09-411 Biała, Biała 68

OPRACOWAŁA:
inż. Elżbieta Bogucka
nr upr. 188/95

PROJEKTANT

inż. Elżbieta Bogucka
upr. wyk. 12/82, proj. 188/95

czerwiec 2009

1. Zakres robót

Zakres robót w ramach przedsięwzięcia pt "Sieć wodociągowa w m. Maszewo Duże, Gmina Stara Biała", działki.: 64/68, 64/73, 65/46, 64/53 w m. Maszewo Duże, obejmuje wykonanie: sieci wodociągowej z rur \varnothing 110 PE 100 o długości m. \varnothing 90 PE 100 o długości m. Realizacja robót polegać będzie na dokonywaniu odkrywki gruntu w sposób mechaniczny oraz częściowo ręczny odcinkami, montażu rurociągów w przygotowanym wykopie oraz zasypywaniu piaskiem lub gruntem rodzimym z zagęszczeniem przy użyciu zagęszczarek mechanicznych. Wybudowany wodociąg należy podłączyć do istniejącej sieci wodociągowej.

2. Stan zainwestowania

Roboty prowadzone są na terenie miejscowości Maszewo Duże, gm. Stara Biała dz. nr ewid. 64/68, 64/73, 65/46, 64/53. W terenie tym znajduje się następujące uzbrojenie: kable energetyczne, linie energetyczne wraz ze słupami, gazociąg oraz kable telefoniczne.

3. Elementy zagospodarowania stanowiące zagrożenie bezpieczeństwa i zdrowia.

Przy realizacji inwestycji należy zwrócić szczególną uwagę na następujące elementy mające wpływ na bezpieczeństwo ludzi:

- ✓ prowadzenie robót w pasach drogowych,
- ✓ prowadzenie robót wzdłuż i w pobliżu istniejących obiektów budowlanych,
- ✓ prowadzenie robót w pobliżu oraz w skrzyżowaniach z czynnym, uzbrojeniem podziemnym takim jak gazociąg, kable energetyczne, kanalizacja telefoniczna, linie energetyczne napowietrzne.

4. Przewidywane zagrożenia, które należy uwzględnić przy realizacji robót

a) przy robotach ziemnych

- ✓ możliwość wypadku związanego bezpośrednio z pracą sprzętu (koparki, samochody ciężarowe) i dotyczy to zarówno pracowników zatrudnionych na budowie jak i osób postronnych,
- ✓ możliwość osunięcia gruntu w wykopie,
- ✓ możliwość osunięcia do wykopu elementów drogi takich jak krawężnik, płytka chodnikowa, kamień itp.
- ✓ uszkodzenie kabli energetycznych, telefonicznych, linii energetycznych – prace ziemne pod liniami energetycznymi należy wykonywać ręcznie,
- ✓ uszkodzenie czynnego gazociągu co grozi wybuchem,
- ✓ wpadnięcie do wykopu.

b) przy robotach montażowych

- ✓ poparzenie podczas procesu zgrzewania rur,
- ✓ uszkodzenia ciała związane z użytkowaniem narzędzi i elektronarzędzi, nieostrożnym rozładunku, przenoszeniu i montażu rur itp.

5. Instruktaż

Obowiązki wynikające z przeprowadzenia szkolenia instruktazowego na terenie budowy obowiązuje jest wykonać kierownik budowy lub osoba wytypowana przez wykonawcę posiadająca odpowiednie kwalifikacje. Wszyscy pracownicy zatrudnieni przy budowie powinni posiadać aktualne szkolenia zgodne z rodzajem wykonywanej pracy.

6. Środki techniczno-organizacyjne zapobiegawcze niebezpieczeństwu powstania wypadku

a) zabezpieczenie terenu

Teren budowy lub robót należy zabezpieczyć ogrodzeniem wg potrzeb. Jeżeli w związku z wykonywanymi robotami został zamknięty przejazd dla pojazdów, miejsce to należy oznakować zgodnie z przepisami o ruchu na drogach publicznych. Przejścia dla pieszych powinny być wyznaczone w miejscach zapewniających bezpieczeństwo. Szerokość drogi przeznaczonej dla ruchu pieszego jednokierunkowego musi wynosić min. 0,75 m, a dla ruchu dwukierunkowego min. 1,2 m. Miejsca niebezpieczne i przejścia winny być oznakowane znakami ostrzegawczymi lub znakami zakazu oraz powinny być dobrze oświetlone.

b) bezpieczeństwo ludzi

- ✓ pracownicy zatrudnieni przy wykonywaniu robót budowlano–montażowych a także przy obsłudze i konserwacji budowlanego sprzętu zmechanizowanego oraz przy zagospodarowaniu placu budowy muszą posiadać orzeczenie lekarskie o dopuszczeniu do określonej pracy i kwalifikacje dla danego stanowiska regulowane odrębnymi przepisami,
- ✓ pracownicy nie mogą być zatrudnieni na danym stanowisku pracy w przypadku gdy posiadają przeciwwskazania lekarskie do wykonywania określonego rodzaju pracy oraz gdy nie zostali przeszkoleni w zakresie bezpieczeństwa i higieny pracy,
- ✓ pracownicy wykonujący funkcję operatorów maszyn budowlanych, dźwignicowych, kierowców wózków silnikowych i innych maszyn budowlanych o napędzie silnikowym muszą posiadać uprawnienia wydane przez właściwą komisję kwalifikacyjną,
- ✓ operator nie może opuszczać stanowiska pracy w czasie ruchu maszyny lub innego urządzenia budowlanego,
- ✓ w przypadku stwierdzenia w czasie pracy uszkodzenia maszyny lub innego urządzenia budowlanego należy je niezwłocznie zatrzymać i wyłączyć dopływ energii.
- ✓ ludzie pracujący na budowie jak również inne osoby postronne nie mogą przebywać w zasięgu pracy koparek oraz w pobliżu samochodów przy załadunku i rozładunku. Pracownicy pracujący na budowie winni być wyposażeni w odzież ochronną roboczą oraz sprzęt zabezpieczenia osobistego.
- ✓ roboty ziemne powinny być prowadzone na podstawie niniejszego projektu.

Wykonywanie robót ziemnych w bezpośrednim sąsiedztwie sieci i linii elektroenergetycznych, winno być poprzedzone określeniem przez kierownika budowy bezpiecznej odległości, w jakiej mogą być one wykonywane od istniejącej sieci i należy zapewnić nad nimi fachowy nadzór techniczny.

Jeżeli w trakcie wykonywania robót ziemnych dojdzie do przypadkowego odkrycia przewodów instalacji należy niezwłocznie przerwać roboty do czasu ustalenia pochodzenia tych instalacji i określenia dalszego prowadzenia robót. W przypadku wykonywania wykopów na placach, ulicach, podwórzach i innych miejscach dostępnych dla osób zatrudnionych przy robotach, należy wokół wykopu ustawić poręczę ochronne i oznaczyć napisem „osobom nie upoważnionym wstęp wzbroniony”, a w nocy oznaczyć czerwonym światłem ostrzegawczym.

Wykopy o ścianach pionowych nie umocnionych bez rozparcia lub podparcia mogą być wykonywane tylko do głębokości 1 m. w gruntach zwartych, w przypadku gdy teren przy wykopie nie jest obciążony w pasie o szerokości równej głębokości wykopu. W przypadku głębokości większej niż 1.0 m wykop należy szalować. W przypadku gdy wykop osiągnie głębokość większą niż 1m, należy wykonać zejście (wejście) do wykopu. Przy wykonywaniu robót ziemnych koparka powinna być ustawiona w odległości min 0,6 m poza granicę klina naturalnego odłamu gruntu. Przebywanie osób pomiędzy ścianą wykopu a koparką również w czasie postoju jest zabronione.

c) zabezpieczenie sprzętu

Maszyny i inne urządzenia techniczne, podlegające dozorowi technicznemu, mogą być używane na terenie budowy tylko wówczas gdy zostały wystawione dokumenty uprawniające je do eksploatacji. Sprzęt zmechanizowany i pomocniczy przed rozpoczęciem pracy i przy zmianie obsługi powinien być